VIANOČNÉ ČÍSLO

„Každý dobrý údel a každý dokonalý dar pochádza zhora od Otca svetiel, v ktorom niet premeny ani tieňa zmeny.“
Jakub 1, 17

PATMOS

ČASOPIS CIRKEVNÉHO ZBORU ECAV NA SLOVENSKU PREŠOV
DECEMBER 2020 /// ROČNÍK 25 /// ČÍSLO 04

ZAMYSLENIE 03
Čas radosti...

TÉMA 04
Vianočné sčítanie

PRE DETI 12
Emócie, emotikony

MILÍ PRIATELIA,

sme veľmi radi, že Vám môžeme priniesť ďalšie plnofarebné číslo nášho zborového časopisu Patmos. Novinkou nie je iba jeho farebnosť, ale aj to, že ste si ho našli vo svojej schránke. Je to takým malým darčekom nášho zboru pre Vás, keďže obmedzenie pohybu by mohlo sťažiť dostupnosť časopisu.

Verím, že každá strana naplnená obsahom naplní aj Vaše srdce! Jeho príprava je pre nás vždy veľká zodpovednosť. Sedíme nad prázdnym dokumentom a rozmýšľame, čo do neho vložiť. Aby to nielen odrážalo život nášho zboru, ale bolo zároveň zaujímavé, aktuálne a prinášajúce požehnanie.

V mene mediálneho výboru Vám prajeme, aby aj Vaše dni neboli monotónne rýchle, ale boli farebné, naplnené kvalitným obsahom, aby ste sa tešili z každého momentu, chvíle, ktorá príde do Vášho života, aby ste pri pohľade na minulosť mohli vidieť zaujímavú knihu, naplnenú pestrými zážitkami a skúsenosťami, ktoré napísal Váš život. Náš cirkevný zbor Vás chce v tomto sprevádzať a stáť pri Vás.

Neváhajte nás kontaktovať na:
evfara@patmos.sk
casopispatmos@gmail.com

Sledujte nás na:
www.patmos.sk
Facebook: CZ ECAV PREŠOV
Youtube: youtube.com/ECAVPresov

Za mediálny výbor
Zuzana Martausová

ČASOPIS PATMOS

Redakčný kruh: *Ondrej Koč, Martin Chalupka, Katarína Kendická, Zuzana Martausová, Jana Pramníková*
Grafická úprava: *Peter Gál*
Redakcia a administrácia:
Ev. a. v. farský úrad v Prešove, Svätoplukova 11.
Registračné číslo: OÚ-X1/27/95

Ďakujeme Vám za Vaše príspevky, modlitby, finančnú pomoc a ochotu.

Dobrovoľné dary, ofery a cirkevný príspevok pre cirkevný zbor môžete posielať na číslo účtu:
Číslo účtu / IBAN: SK91 0900 0000 0000 9628 9004

Výška cirkevného príspevku v CZ ECAV Prešov na rok je ***15 €*** *za dospelého člena cirkevného zboru a* ***10 €*** *za člena cirkevného zboru do konfirmácie.*

Pri platení cez účet uveďte do správy pre prijímateľa meno, priezvisko a adresu.

Pre pohodlnejšiu platbu načítajte tento **QR kód** Vašou bankovou aplikáciou:

PAY by square

DOMÁCI TLAČOVÝ FOND

Október - november */ Balentová Mária 10€; Balogová Emília 20€; Benková Oľga 10€; Guzová Ľubica 15€; Hajduková Beáta 20€; Harčar Pavol 10€; Harčárová Jolana 20€; Horenská Anna 20€; Hulvej Miroslav 15€; Chovanová Helena 10€; Kobyľan Ján 25; Kuchárová Viera 30 ; Lenhardt Anton 5€; Majerníková Mária 20€; Medňanský Karol 10€; Petrenková Alena 10€; Šimková Ema 10€; Sepešiová Oľga 10€*

ZAMYSLENIE

Vianoce sa priblížili, *čas radosti nastal nám!*

Možno som pre mnohých začal veľmi optimistickým zvolaním. Môžu byť Vianoce uprostred šíriacej sa epidémie Covid 19 naozaj radostné? Môžu a aj budú! Pretože radosť Vianoc nevyplýva z okolností, či atmosféry, ktorú vytvoríme, ani z dobrých jedál, alebo krásnych darčekov. Radosť Vianoc vyplýva zo skutočnosti, že sa narodil Spasiteľ. Boh, ktorý je láska, prišiel v tom dieťati medzi nás. Radosť Vianoc teda plynie z toho, **že sú to sviatky Božej lásky k nám a našej vzájomnej lásky**.

V minulosti sa stávalo, že rodičia, ktorí mali viac detí, súhlasili s tým, aby si niektoré z ich detí osvojili bezdetní manželia z príbuzenstva. Dnes je bežné, že si bezdetní manželia, túžiaci dať dieťaťu domov a lásku, adoptujú dieťa z detského domova. Ale ešte som nepočul, aby niekto daroval svoje jediné dieťa dobrovoľne a z lásky niekomu inému. Vianoce vydávajú svedectvo o tom, že to, čo nie je možné u človeka, je možné u Boha. On dal svojho jediného Syna tomuto svetu!

> *„Milovaní, keď si nás Boh tak zamiloval, aj my sa máme milovať navzájom.“*
>
> *1. List Jána 4, 11*

Boh sa chcel dotknúť našich tvrdých srdc. Nemohol to urobiť lepšie, než prostredníctvom dieťaťa. To, čo vtedy povedal anjel pastierom na poli pri Betleheme, robí až do dnešných čias svätú noc niečím jedinečným: „Nebojte sa, veď zvestujem vám veľkú radosť, ktorá bude patriť všetkému ľudu, lebo narodil sa vám dnes v meste Dávidovom Spasiteľ, ktorý je Kristus Pán. A toto vám bude znamením: Nájdete nemluvniatko obvinuté plienkami ležať v jasliach.“ A ako pastieri našli to dieťa, tak Boh chce, aby sme ho aj my našli – v dieťati uloženom v jasliach. Deti sú totiž jednoduché, nevedia sa pretvarovať. Neskrývajú to, čo cítia. Deti sú odzbrojujúce. Boh je v skutočnosti jednoduchý, no pre nás komplikovaných ľudí je neraz ťažké pochopiť ho. Preto nám chcel Boh celkom zrozumiteľným spôsobom ukázať, aký je On sám jednoduchý. Preto nám dal znamenie: To dieťa! Boh sa stal malým dieťaťom, aby sme pochopili, že On nie je zložitý. Boh sa stal malým dieťaťom, aby sme ho mohli prijať a milovať. V Ježišovi nám ponúka vieru, lásku, nádej, radosť a svoj pokoj. Toto je ten vianočný zázrak. Toto svedectvo pochádza od ľudí, ktorí boli očitými svedkami týchto udalostí. Apoštol Ján hovorí: „A my sme videli a svedčíme, že Otec poslal Syna svetu za Spasiteľa.“ Aj svedectvu očitého svedka možno vždy veriť i neveriť. Je to na Tebe. Ježiš hovorí: „Blahoslavení, ktorí nevideli a predsa uverili.“ Tí, ktorí uverili budú aj tento rok nezávisle od všetkých vonkajších okolností prežívať vianočnú radosť z Božej lásky, ktorá k nám prišla v narodenom Ježišovi.

Vďaka tejto láske budú Vianoce aj sviatkami našej vzájomnej lásky. Apoštol Ján hovorí: „Milovaní, keď si nás Boh tak zamiloval, aj my sa máme milovať navzájom.“ Naša vzájomná láska má byť odpoveďou na Božiu lásku k nám.

V predvianočnom období zvykne vrcholiť nákupná horúčka. Prečo práve na Vianoce si chcú ľudia preukázať lásku a pozornosť v tom najužšom rodinnom kruhu? Je to len zvyk, či tradícia? Alebo je v tom niečo hlbšie? Myslím, že ľudia túžia na Vianoce po tom, čo im chýba celý rok a čo patrí k podstate ľudskej existencie – teda po láske. Vianoce pripomínajú ľuďom to, čo stratili, čo nemôžu kúpiť v žiadnom obchode a čo nenahradí ani ten najdrahší hmotný dar. **Vianoce nám ponúkajú návrat k Božej láske**. Len v poznaní a prijatí Božej lásky možno nájsť zdroj obetavej, milujúcej a slúžiacej lásky k blížnym.

Naša vzájomná láska je dôkazom Božej existencie. Mnohí ľudia pochybujú o narodení Pána Ježiša, ale i o Božej existencii. Boha nikto nikdy nevidel a márne sú všetky ľudské pokusy vidieť Ho našimi očami. Biblia hovorí, že jednorodený Syn Boží nám ho známym urobil práve jeho láskou. Boh sa stal viditeľným vo svojom Synovi a dnes je viditeľný v našej vzájomnej láske. Aj dnešný svet chce vidieť Boha v nás. Bolo by krásne, keby sme aspoň jednému človeku v tieto Vianoce podali svedectvo, že náš Boh nie je mŕtvy, ale žije v nás, v našej vzájomnej láske skrze narodeného Ježiša Krista. Preto miluj Krista a svojho blížneho. Tak budeš mať aj na Vianoce čas radosti.

Bratia a sestry, prajem vám v mene zborových farárov požehnané a radostné vianočné sviatky s láskou Kristovou a Jeho pokojom v srdciach.

Ondrej Koč, zborový farár

TÉMA

Vianočné sčítanie

Peter Mihoč, *biskup VD ECAV*

Lukáš 2, 1 – 7: „V tých dňoch vyšiel rozkaz od cisára Augusta popísať celý svet. Tento prvý popis bol vtedy, keď sýrskym vladárom bol Kyrenios. Išli preto všetci, aby sa dali zapísať, každý do svojho mesta. Vybral sa teda aj Jozef z Galiley z mesta Nazareta do Judska, do mesta Dávidovho, ktoré sa volá Betlehem, pretože bol z domu a z rodu Dávidovho, aby sa dal zapísať so svojou snúbenicou Máriou, ktorá bola v požehnanom stave...“

Milé sestry a bratia,

peniaze vraj hýbu svetom, a práve kvôli nim Augustus uviedol na prvé Vianoce do pohybu celú ríšu. Sčítanie ľudu, ktoré prikázal a ktoré sa konalo raz za desať rokov, bolo impulzom k pohybu mnohých rodín. Augustus ako cisár potreboval mať presný prehľad o počte daňovníkov a takto prognózovať finančné príjmy pre ďalšie obdobie. Nakoľko sa sčítanie odohrávalo v rodisku ľudí, na prvé vianočné sviatky boli mnohé rodiny spolu.

V koľkých súvislostiach je tento obraz podobný dnešnej predvianočnej dobe a bude podobný aj roku 2021, keď sa v našej krajine taktiež po desiatich rokoch uskutoční nové sčítanie obyvateľstva.

Dnešný predvianočný moderný cisár uvádza do pohybu mysle ľudí. Peniaze aj dnes hýbu svetom a predvianočný čas je pre mnohých obchodníkov zlatou etapou roka. Už od októbra sa nás snaží re – klamne a marketingovo presvedčiť o dôležitosti rôznych vecí, ktoré vraj neodbytne patria ku skutočným Vianociam. Dnešný mediálny cisár diktuje, kam je nutné ísť, čo kúpiť, čo ponúknuť, a v akej zľave, aby to ľudí dvihlo zo stoličiek a jeho pokladnica sa naplnila. Ak je tvoja pokladnica prázdna, stačí sa zaúverovať a prežiť skutočné Vianoce.

Pred Vianocami sa hýbe celý svet aj z iného dôvodu. Členovia rodín roztúlaní do rôznych kútov sveta, hľadajú svoje rodisko, aby v kruhu svojich najbližších prežili čas Vianoc ako sviatky rodiny. Určite, rodina je vzácny Boží dar, byť v jej kruhu počas Vianoc, je vzácna chvíľa. Na Vianoce si jej hodnotu zvlášť uvedomujeme. Ale prvé a skutočné Vianoce sa odohrali mimo pozornosti betlehemských rodín. Za ich dverami sa diali sväté veci, ktoré im unikli.

Počas skutočných Vianoc sa totiž svet má zastaviť a vnímať pohyb Božieho sveta. Tento svet sa dal do pohybu, lebo Boh neprestal počítať s ľudským pokolením. Vianoce – to je sviatok Božieho sčítania ľudstva, kedy nám Boh jasne dokazuje, že s nami počíta, že naše životy, rodiny majú v jeho očiach hodnotu jeho Syna. Vianoce sú o poznaní, že Stvoriteľova ruka má spočítané nielen naše vlasy na hlave, ale tá istá ruka v nás chce tvoriť a zrodiť nový život. Tento pohyb napĺňa Vianoce niečím pravým a skutočným. Vianoce sú preto svätou a tichou nocou, lebo v Betleheme sa svätý Boh oddelil pre nás ľudí. Vzdal sa svojej slávy a čistoty, aby zostúpil do našej nečistoty a špiny, do maštale, do skromnosti, aby nás obdaril hojnosťou pravých hodnôt.

Toto vianočné obdarovanie neprežili spiace rodiny, ale pastieri, ktorí v noci bdeli. Ľudia na okraji spoločnosti, s ktorými nik nerátal. Ich nočné bdenie sa stalo mostom, ktorým vstúpila vianočná zvesť do ich života, zarezonovala v ich duši a zrodila z nich prvých vianočných ľudí. Narodený Kristus sa stal súčasťou ich života, a tak o nich začalo platiť 1+1. Už neboli sami, nepatrili len sami sebe, nemysleli len na seba, ich svet sa prestal točiť okolo nich. Na Vianoce našiel človek pravého Človeka splodeného z pravého Boha. Vianoce sú rovnicou 1+1, ty a Boh, tvoje srdce a Božie srdce, Božie narodenie a tvoje prijatie, poznanie Boha a tvoja viera, slovo a telo – alebo – slovo, ktoré sa stalo telom, aby prebývalo medzi nami a v každom z nás. Túto rovnicu ohlasuje cirkev už tisícročia.

Vianočné riziko však spočíva v tom, že si zameníme znamienka, a že v mnohých rodinách je vnímané Božie plus ako veľké mínus. Potom platí: 1-1 = 0. Bez Boha sa totiž stávam prázdnym. Boh počíta s nami, len či my počítame s ním. A to každodenne. Som vďačný Bohu, že život našej cirkvi je v mnohých oblastiach svedectvom, že Kristus sa stal súčasťou rodiny našich cirkevných zborov, kde sa pracuje so všetkými generáciami. Evanjelické školstvo sa procesom vzdelávania snaží nenásilne prinášať rôzne možnosti stretnutia s Kristom mladej generácii. Som vďačný za množstvo diakonickej práce a sociálnej pomoci tej generácii, s ktorou sa v dnešnej dobe už málo počíta. Službou lásky a konkrétnej pomoci je Kristova láska vnášaná do prostredia samoty, ťažkých životných zápasov o telesné, či duševné zdravie. Prajem si však, aby sme s Kristom počítali aj v našich rodinách a manželstvách, aby cez pôsobenie jeho Ducha sa uzdravovali vzťahy, nachádzala cesta odpustenia, zmierenia, prinášania obetí a takto sme Ho ako vianočný dar prinášali do odľahlých kútov dnešného sveta.

V priebehu februára 2021 sa v našej spoločnosti uskutoční sčítanie ľudí. Táto udalosť sa taktiež opakuje pravidelne každých desať rokov. Súčasťou sčítacích formulárov bude aj otázka vierovyznania. Aj tu sa ukáže, či v živote počítame s Bohom, či vianočné dieťa má alebo nemá miesto aj v našich rodinách. Budeme stáť pred rozhodnutím, ktoré sa môže stať svedectvom okolitému svetu: vyznanie alebo bez vyznania. Vianoce bez vyznania sú Vianocami bez Boha. Ak platí 1 - 1, potom centrom pozornosti a meradlom všetkých vecí je človek. Svet sa odvíja od jeho predstáv a túžob, ktoré v živote uznáva. Predstavy a túžby sa rodia z jeho ega. Lenže na tomto svete nie sme sami a náš život je denným stretom rôznych predstáv, záujmov a túžob. Preto sa náš svet stáva priestorom boja o prežitie. Vianoce sú však inou cestou, ktorú nám ukazuje Boh. Sú svedectvom, že pozemské nie je cieľom, ale cieľom je nebeské. A to nebeské chce prebývať už tu na zemi cez Božiu prítomnosť v nás.

Nech aj budúcoročné sčítanie je pre nás príležitosťou ukázať okoliu, s kým v živote rátame. Tu nejde len o štatistické dáta a čísla, či o nový štátny zákon o financovaní cirkví, zmyslom nie je ani vytvoriť dojem kvantitatívnej väčšiny, s ktorou sa musí v spoločnosti rátať. V Božích očiach nie sme suché čísla ani štatistické dáta, máme oveľa väčšiu hodnotu – hodnotu vianočného príbehu, ktorý sa udial aj kvôli nám. Boh s nami ráta, vyznajme s bdelosťou v srdci, že rátame aj my s Ním. Nech nám betlehemské dieťa neustále pripomína skutočnosť, že Boh s nami počíta v časnosti, aj vo večnosti.

CIRKEV

Čaká nás historicky jedinečná skúsenosť

Bratia a sestry, na jeseň 2019 prijal parlament zákon o podpore činnosti cirkví. Zároveň vláda prijala opatrenie na automatické zvyšovanie minimálnej mzdy. Výška štátneho transferu nedokáže pokryť nároky na zvyšovanie miezd farárov a pokrytie celej spoločnej služby cirkvi; teda náklady na naše spoločné projekty, programy, podujatia, činnosť výborov a orgánov cirkvi, réžiu biskupských úradov, platy zamestnancov ústredia a náklady na stravné lístky duchovných. Zodpovednosť za pokrytie celých nákladov na svoju činnosť nesú cirkvi samy.

K tomu je tu minimálne tridsať rokov oprávnene znejúci hlas duchovných, že si zaslúžia slušné platy a dôchodky. Zistili sme, že ak by sme mali vyplatiť kaplánovi zvyšujúcu sa minimálnu mzdu a ostatným duchovným mzdu primerane navýšiť, potrebovali by sme približne 1,5 milióna eur naviac. Čo bolo v možnostiach cirkvi urobiť, urobili sme už pre rok 2020. Potrebujeme však viac našich vlastných peňazí na dofinancovanie nákladov na činnosť cirkvi. Českobratskí evanjelici takéto dofinancovanie poznajú už 27 rokov. Rovnako evanjelici na Sliezsku, v Poľsku a Maďarsku. My sme zmeškali.

Pripraviť v rámci jedného roka riešenie, diskutovať ho, vysvetľovať a motivovať k pridaniu sa, je jedna vec. Pripraviť ho v atmosfére malej občianskej vojny, ktorú máme v cirkvi, a byť komunikačne obmedzení koronou, je téma sama osebe.

Prišli však obavy, ako cirkevné zbory unesú nároky na odvody do spoločného fondu. V celej nahote sa nám odkrýva fakt, že obrovské množstvo našich členov obmedzilo kontakt s cirkvou na zaplatenie cirkevného príspevku päť eur ročne. Mnohí ho neuhradia vôbec. Zbory zápasia s permanentným nedostatkom prostriedkov. Je to sprievodným znakom hlbokej krízy, ktorou je zasiahnutá naša cirkev. Netrvá rok ani desať rokov. Jeme trpké ovocie toho, na čo upozorňovali už naši otcovia. O to väčšia vďaka patrí tým, ktorí pochopili a s úplnou samozrejmosťou finančne podporujú svoju cirkev.

Súvislosti sú teda veľmi komplikované. Zostáva tu však naša cirkev, ktorá koná svoje misijné, katechetické a diakonické poslanie. Neskladá porazenecky ruky, naopak, chce ich dvíhať k väčšej aktivite! Potrebuje však viac peňazí pre svojich duchovných. Jej orgány pracovali a pripravovali riešenie. Synoda uprednostnila návrh Združenia evanjelických duchovných, ktorý sa javí ako solidárny ku slabším. Začne platiť v roku 2021 a ak sa Fond finančného zabezpečenia ECAV začne korektne plniť, farári a celá cirkev pocítia jeho efekt.

Áno, chápeme, že v našej cirkvi žije množstvo ľudí, ktorí nemajú nazvyš. Takí sú však aj v iných cirkvách a mnohokrát nás prekvapujú svojou dobročinnosťou. Každý môžeme premýšľať nad tým, koľko peňazí sme si dlhodobo zvykli vyčleňovať na svoj cirkevný zbor a svoju cirkev. Koľko pre seba, na svoj voľný čas a záľuby. A kto asi boli tí, ktorí náklady na činnosť cirkvi vždy nejako zatiahli za nás.

Milí moji, keby išlo o zázraky. Ale ide možno o desať eur pre cirkev naviac. Naši predkovia na ktorých sa odvolávame, mali neporovnateľne menej ako my. Čo by asi povedali na našu diskusiu a obavy? Dovoľujem si vás požiadať o Vašu trpezlivosť, pochopenie a vernosť. Bude to spočiatku možno bolieť, ale verím, že sa časom presvedčíme, že spoločný fond prináša dobré ovocie. Dokonca že cez väčšiu finančnú zainteresovanosť aj viac osobne oceníme, čo naša cirkev žije a robí dnes.

Čaká nás teda historicky jedinečná, nová skúsenosť. Nevzdajme to, dokážme sa. Myslím na vás všetkých a na tie miesta a príležitosti, kde sme sa v tomto roku mohli stretnúť. Mám Vás rád a mám rád našu cirkev. Milosť Pána Ježiša Krista, láska Božia a účastenstvo darov Ducha Svätého, so všetkými nami!

Ivan Eľko,
generálny biskup ECAV na Slovensku

ZAMYSLENIE

Vianočná pohľadnica

Potom v šiestom mesiaci poslal Boh anjela Gabriela do galilejského mesta Nazareta k panne, zasnúbenej s mužom, ktorý sa volal Jozef a bol z domu Dávidovho; panna sa volala Mária. Keď anjel vošiel k nej, povedal: Buď pozdravená, milosťou obdarená, Pán s tebou! Blahoslavená medzi ženami! Ona, zarazená jeho rečou, premýšľala, aký to pozdrav. *Lukáš 1, 26 - 29*

Koľko vianočných pohľadníc ste tento rok poslali? A koľko ste ich dostali? Možno si poviete: kto dnes ešte píše a posiela vianočné pohľadnice? Máme predsa SMS, facebook, e-mail, skype... Máme veľa možností ako niekoho pozdraviť a pri tom za to ani nič nezaplatiť. Veď predsa len, pohľadnice sú najdrahšou formou vianočného pozdravu. To je pravda. Verím však, že sú medzi nami ľudia, ktorí sa potešia klasickej pohľadnici, keď ju napíšu, alebo keď ju dostanú.

V evanjeliu podľa Lukáša čítame o vianočnej pohľadnici. O vianočnom pozdrave z neba. Čítame tam o návšteve anjela Gabriela u Márie v Nazarete. On jej prináša vianočný pozdrav od Pána Boha. Ak niekomu píšeme pohľadnicu, či píšeme správu, nemalo by to byť len z povinnosti. Mal by to byť v prvom rade znak toho, že na toho človeka myslíme. Pohľadnica, pozdrav, SMSka, či správa na internete je znakom toho, že sme na neho nezabudli. Ak Pán Boh posiela anjela Gabriela do Nazareta ku Márii, tak je to znak toho, že na nás nezabudol. Koľkokrát sa ocitáme v situácii, že sa cítime sami, opustení, zabudnutí, bez pomoci, na dne? V chorobe, smútku, pri strate blízkych. Ako veľmi nás vtedy poteší, keď si na nás niekto spomenie, keď sa netvári, že nás nepozná, ale naopak - ukáže nám svoj záujem. Možno len jednou krátkou správou, ktorú pošle. Vianočný pozdrav z neba, ktorý prináša anjel Gabriel do Nazareta je svedectvom, že Pán Boh nezabudol ani na mňa, ani na teba. Bez ohľadu na to, čo prežívaš, ako sa cítiš. Nie si zabudnutý. Pán Boh posiela svoju vianočnú pohľadnicu aj tebe a hovorí ti: Nie si zabudnutý, myslím na teba, mám ťa rád!!!

Ak posielame vianočnú pohľadnicu, alebo píšeme správu, robíme to preto, že chceme tomu druhému niečo priať. Priať si môžeme všeličo. V tomto roku si nadovšetko prajeme zdravie, ale aj spokojnosť, radosť, či pokoj. Na vianočných pohľadniciach, či správach sa neobjavujú nijaké kliatby, či nadávky, neprajeme si nič zlé. Veď na tomto svete je zla dosť. Je ho dosť v našich vzťahoch od politických až po tie rodinné, preto na Vianoce vyslovujeme tie najlepšie priania. Tak to má byť. Takéto priania prináša aj anjel z neba pre Máriu. Aj pre nás. V slovách anjela Gabriela sú vyslovené tie najkrajšie vianočné priania. Sú tam slová o radosti. Radosť od Pána Boha prichádza aj ku mne aj do môjho života. Sú tam slová o milosti. Aj ja som obdarený milosťou. Dostávam dar, ktorý si nezaslúžim. Sú tam slová, že Pán je aj so mnou. Je pri mne. Stojí na mojej strane. Na pohľadnici z neba sú práve tie hodnoty, ktoré najviac potrebujeme. Pán Boh nám ich nielen praje, ale nám ich aj v Pánovi Ježišovi dáva. Bez Neho tieto hodnoty nikdy nenájdeme.

Vianočná pohľadnica, či SMSka nás potešia vtedy, keď ju čakáme a povieme si: Nezabudol na mňa. Ešte viac nás poteší, keď vianočný pozdrav nečakáme. Vtedy nás to nielen poteší, ale aj prekvapí. Aj Mária bola prekvapená. Bola zarazená tým vianočným pozdravom z neba. Vianočný pozdrav z neba by aj nás mal prekvapiť. Božiu lásku sme sa naučili brať ako samozrejmosť. Hovorenie o láske predsa patrí ku Vianociam. Áno, Pán Boh je láska. Nezabudol na mňa. Chce mi dať radosť, pokoj, nový začiatok. Zarazí ma táto správa vždy nanovo? Som z toho prekvapený? Som z toho naozaj šokovaný, že Boh sa stáva človekom v špinavej maštali? Iba pre mňa a kvôli mne? Vianočný pozdrav z neba je Božím prekvapením, aby som sa aj ja zastavil, zamyslel a odpovedal. Mária totiž na tú Božiu pohľadnicu z neba odpovedala. Iba jednoduchou vetou: Nech sa mi stane podľa Tvojho Slova! Viac od nás Pán Boh nečaká. Len to, že odpovieme. Je na každom z nás ako.

Martin Chalupka, zborový farár

NEZISKOVKA

Relevant n. o.

- organizácia pôsobiaca pri našom cirkevnom zbore

Podporujeme...

...aktivity a vzdelávanie pre ľudí, ktorí sa venujú cieľovým skupinám organizácie. Jednou z týchto skupín sú seniori, ktorým poskytujeme, vďaka ôsmym opatrovateľkám, domácu opatrovateľskú službu, v súčasnosti je to pätnásť seniorov. Tento rok bola ich práca o poznanie zložitejšia, ale napriek náročnejšej situácii táto služba naďalej fungovala. Nielen priamou pomocou tým, ktorí nemajú príbuzných, ale aj stálym telefonickým kontaktom, pomocou s nákupmi a pod. Tešíme sa z výbornej spätnej väzby našich starkých a ich dobrých vzťahov s opatrovateľkami. Toto je ale výzva pre každého z nás v tomto čase. Ak máme niekoho, kto je v našom okolí osamelý, navštívme ho, ak je to možné, zatelefonujme, napíšme. Možností je veľa....

Pomáhame...

...mladým ženám po skončení ústavnej starostlivosti, ktoré sa chcú osamostatniť. V domove na polceste Hniezdo im ponúkame ubytovanie a pomoc so získavaním pracovných návykov a zručností potrebných pre život.

Tohto roku sa osamostatnili dve mladé ženy, ktoré majú stabilnú prácu. Jedna z nich ukončila bakalárske štúdium sociálnej práce, druhá si rozšírila vzdelanie cez vzdelávací masérsky kurz. Sme na nich naozaj hrdí. Pre tieto už osamostatnené dievčatá sme vďaka podpore z Velux Foundation kúpili byt, ktorého cieľom je práve možnosť poskytnúť prijateľný podnájom pre samostatné dievčatá, ktoré už našu pomoc nepotrebujú.

V súčasnosti máme v Hniezde sedem mladých žien. Vyšli z prostredia, kde si nevytvorili základné návyky, ktoré sú pre nás, ktorí sme vyrastali v rodine, prirodzené. Potrebujú aj Vašu pomoc, predovšetkým záujem, prijatie do širšej komunity, podporu a šancu na prácu.

Spájame...

...ohrozenú mládež s bežnou, podporujeme medzigeneračný dialóg. Dôležitou výzvou uplynulého roka bolo spustenie kaviarne Café Relevant, o ktorej sme viac písali v predošlom čísle Patmosu. Sme veľmi radi, že sa nám to, s Božou pomocou, podarilo. Našou túžbou je, aby bol tento priestor miestom, kde sa ľudia radi zastavia a posedia si pri dobrej káve a chutnom občerstvení. Kde si budú môcť oddýchnuť a osviežiť sa v horúcom lete. Kde sa budú môcť stretnúť s priateľmi pri dobrom rozhovore.

Túžime ale tiež, aby toto všetko mohli zažiť aj naše dievčatá. Kaviareň je jeden zo spôsobov, ktorým im chceme ponúknuť možnosť získať nové pracovné zručnosti, stretnúť sa a komunikovať popri práci s ich rovesníkmi, dobrovoľníkmi, ale aj zákazníkmi či neznámymi ľuďmi. Záujem, priateľstvo a prijatie potrebuje každý z nás, o to viac tieto mladé ženy, ktoré mali v živote trochu ťažší štart ako my ostatní.

ŽIVOT ZBORU

Zborový dom Patmos v „novom šate“

Zborový konvent vo februári tohto roku rozhodol o oprave fasády nášho zborového domu na Svätoplukovej ulici. Po výmene strechy v roku 2016 prišla konečne na rad aj fasáda, ktorá už bola vo veľmi zlom stave. Veľké časti omietky boli opadané a ďalšie ohrozovali okoloidúcich chodcov. Na vonkajších balkónoch zatekalo pod omietky a rozpadávali sa dlažby. Posledná oprava fasády bola vykonaná pred takmer 30. rokmi, krátko po revolúcii, keď sa budova vrátila do správy a užívania CZ Prešov.

Celkovú opravu exteriéru sme si objednali u firmy SIKO-PO s.r.o., ktorá realizovala práce na zborovom dome v priebehu mesiacov august – október. Bola odstránená časť starých omietok, vymenené dlažby na balkónoch, oplechovanie, natreté kovové konštrukcie, zhotovený nový strešný podhľad, zhotovená nová fasáda vrátane zateplenia budovy. Celkove finančné náklady na opravu ZD Patmos predstavovali 63 044,- €.

Touto cestou ďakujem všetkým Vám, ktorí ste prispievali formou milodarov aj na tento účel. Budova je dedičstvom našich vzácnych predkov v tomto zbore a zaslúži si našu pozornosť a starostlivosť. Myslím, že jej tento „nový šat“ svedčí.

Vďaka Bohu za požehnanie pri tomto diele.

Ondrej Koč, zborový farár

SPOLOČNOSŤ

Sčítanie obyvateľov v roku 2021,

prihláste sa k Evanjelickej cirkvi a. v. na Slovensku

Bratia a sestry, v roku 2021 nás čaká aj „Sčítanie obyvateľov bytov a domov 2021“. Sčítanie obyvateľov sa uskutoční v období **od 15. februára 2021 do 31. marca 2021** počas 6 kalendárnych týždňov. Povinnosť sčítať sa vyplnením sčítacieho formulára majú všetci obyvatelia Slovenskej republiky. Obyvateľ sa sčíta sám, alebo **s pomocou blízkej osoby** na akomkoľvek mieste využitím počítača, tabletu alebo mobilu s pripojením na internet. Sčítací formulár nájdete na webovej stránke www.scitanie.sk. Sčítať sa môžete aj cez mobilnú aplikáciu, ktorá bude dostupná pre operačné systémy Android a iOS. Samosčítanie je pre vás rýchly a jednoduchý spôsob na vyplnenie sčítacieho formulára, bez narušenia vašej privátnej zóny. Ak sa **nemôžete alebo neviete sčítať sami**, máte možnosť využiť službu **asistovaného sčítania**. V každej obci bude zriadené **kontaktné miesto**, kde vám so sčítaním pomôže **stacionárny asistent**. Na území obce budú tiež pôsobiť **mobilní asistenti**, ktorí navštívia domácnosť obyvateľa v prípade, že **o takúto službu požiada** (napr. z dôvodu imobility), teda počas prvých 2 týždňov doby sčítania zavolá na obec alebo call centrum.

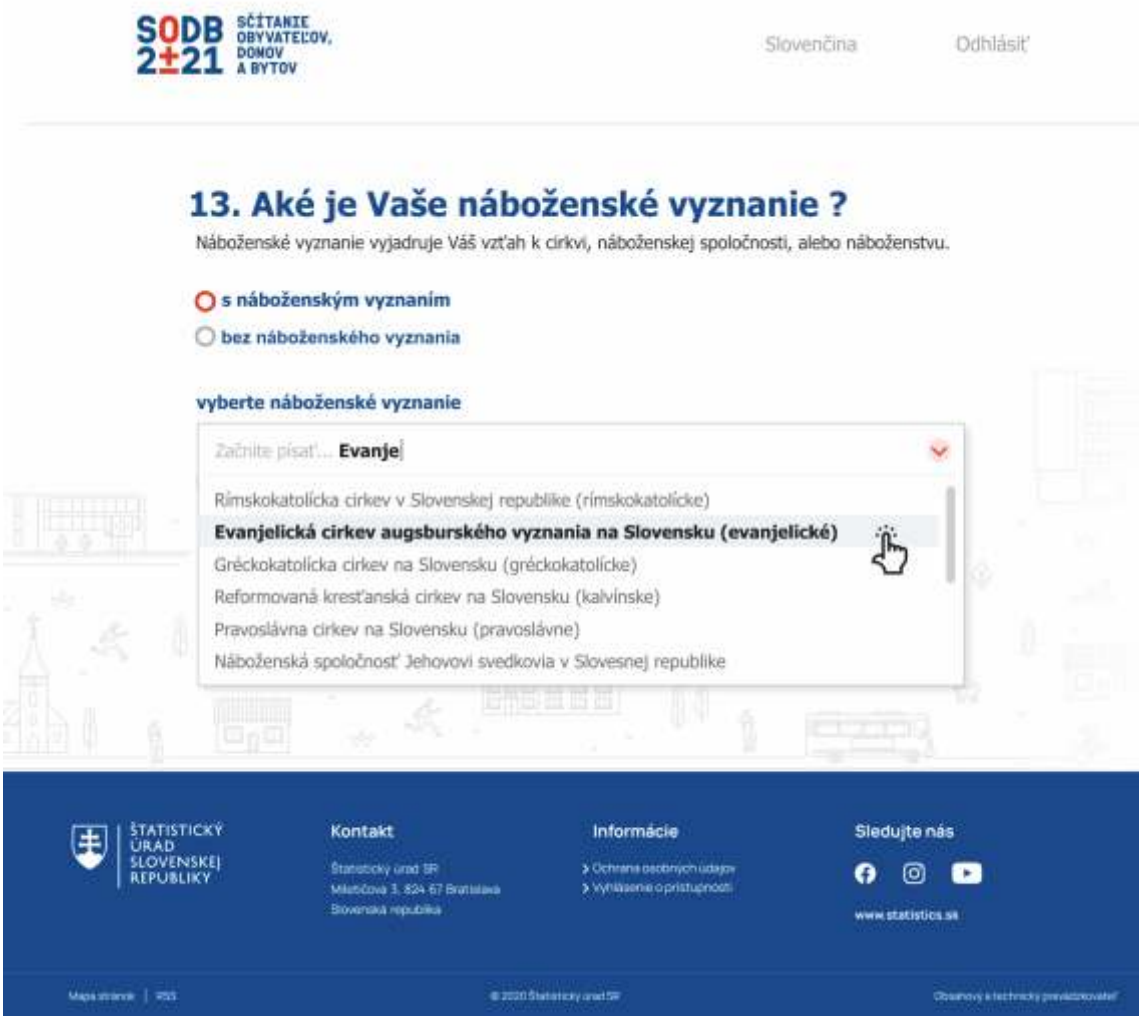

Pre účely sčítania sa obyvateľom rozumie každý, kto má v Slovenskej republike trvalý, prechodný alebo tolerovaný pobyt. Obyvateľom sa zároveň rozumie aj občan Európskej únie, ktorý má na území Slovenskej republiky obvyklý pobyt. Za **neplnoletého obyvateľa** a za obyvateľa, ktorý nie je spôsobilý na právne úkony má povinnosť vyplniť sčítací formulár jeho **zákonný zástupca**. Všetky údaje, ktoré obyvateľ uvedie v sčítacom formulári sa musia vzťahovať k rozhodujúcemu okamihu sčítania, ktorým je polnoc zo štvrtka 31. decembra 2020 na piatok 1. januára 2021.

Medzi dôležité údaje, ktoré sa budú zisťovať, je aj **príslušnosť k cirkvi**, ktorá bude zisťovaná v časti náboženstvo, sčítacej aplikácie. Vás všetkých, ktorí ste členmi nášho Cirkevného zboru Evanjelickej cirkvi a.v. na Slovensku Prešov, všetkých, ktorí vnímate, že **Evanjelická cirkev augsburského vyznania na Slovensku** je tou, ku ktorej sa chcete prihlásiť a vyjadriť jej aj takto podporu, žiadame,

urobte tak aj pri sčítaní.

Evanjelická cirkev a.v. na Slovensku nie je len cirkvou s bohatou históriou, významnými osobnosťami cirkvi a národných dejín, ale je aj živou a cirkvou aj pre súčasného človeka. Potvrdzujú to evanjelické školy, sociálna, misijná práca a bohoslužobný život. K overeniu uvedeného dávame do pozornosti aj stránku: www.evanjelici.sk, ktorá zastrešuje kampaň k sčítaniu 2021. Snahou ECAV je prinášať ľuďom tejto doby, či už sú to jej členovia, alebo sekulárni ľudia, zrozumiteľným a pravdivým spôsobom radostnú správu o záchrane človeka v Ježišovi Kristovi a o novom živote, ktorý je v Ňom. Tiež prakticky slúžiť v mene Kristovej lásky všetkým tým, ktorí pomoc a službu potrebujú. A napokon budovať spoločenstvo, v ktorom panujú vrúcne vzťahy, schopné jednotlivých ľudí niesť a sprostredkovať im skúsenosť lásky, dôvery a prijatia.

Prihláste sa za členov **Evanjelická cirkev augsburského vyznania na Slovensku** pri sčítaní obyvateľov bytov a domov v roku 2021.

„Hospodin mocností je s nami, hradom prepevným je nám Boh Jákobov!“ Ž 46,4b

Miroslav Čurlík, dozorca CZ ECAV Prešov
Zdroje : www.scitanie.sk , www.evanjelici.sk

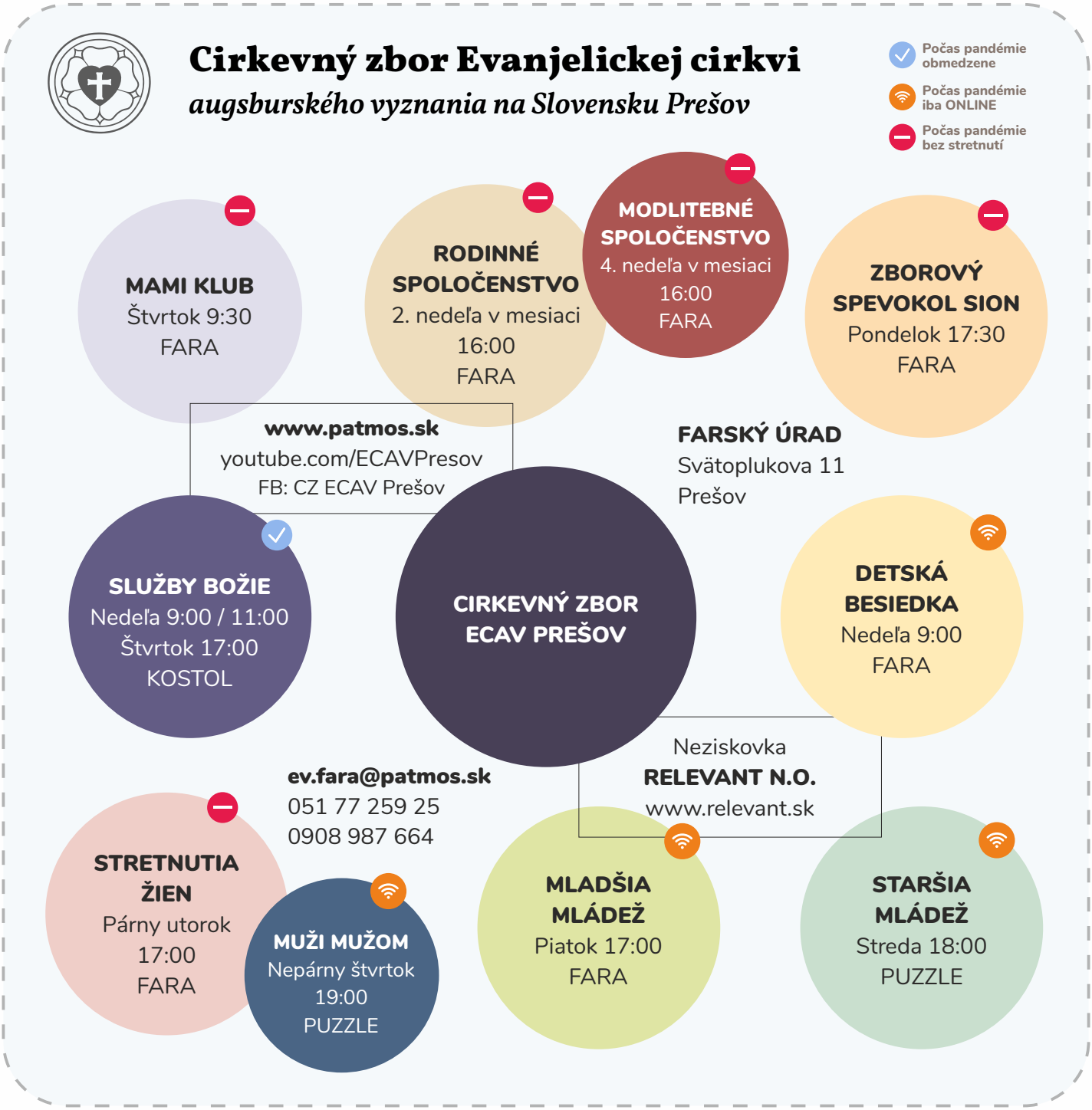

PRE DETI

Emócie, emotikony

Milé deti, na detskej besiedke hovoríte tento rok o téme: emócie/emotikony. Učíte sa spoznať svoje emócie (pocity), zisťujete, čo o emóciách hovorí Božie Slovo.

Emócie sprevádzajú ľudstvo stále. Majú svoje miesto aj v príbehu o narodení Pána Ježiša. Skúste prázdne miesta v príbehu doplniť emotikonmi, ktoré nájdete pod príbehom. Pomenujte emóciu, ktorú znázorňuje emotikon a do príbehu vpíšte číslo emotikonu. Jeden emotikon možete použiť aj viackrát:

Betlehem, inak malé a pokojné mestečko, sa zrazu zaplnilo ľuďmi a hlukom. Zrazu sa v ňom niečo dialo. Ľudia sa tlačili v úzkych uličkách a všetci boli veľmi ..... a hľadali nocľah. Rímsky vládca nariadil sčítanie ľudu. Chcel spočítať všetkých ľudí, ktorí žili v krajine. Každý muž musel ísť s celou svojou rodinou do mesta, v ktorom sa narodil a tam sa nechať zapísať. Jozefova rodina pochádzala z Betlehema. Žili v Nazarete, ale tak, ako ostatní návštevníci tohto malého mestečka, aj oni museli prísť do Betlehema a nechať sa zapísať. Bola to dlhá cesta a Jozef mal o Máriu a nenarodené dieťatko ..... . Betlehem bol plný ľudí, ktorí sem prišli práve kvôli sčítaniu ľudu. Mária s Jozefom mali za sebou dlhú cestu a boli ..... . Mária každú chvíľu čakala, že sa jej narodí dieťatko. Preto vošli do hotela, aby sa ubytovali na noc, ale majiteľ ich s ..... odmietol. Prišli príliš neskoro. Ostatní návštevníci Betlehema boli rýchlejší a v tomto malom hoteli už nebola voľná žiadna izba. Nebolo pre nich miesta. Na ich tvárach bolo vidieť ..... . Po nejakom čase bolo majiteľovi Márie a Jozefa ..... . Videl, akí sú ..... . Naozaj im chcel pomôcť, aj keď jeho hotel bol už plný. A tak im dovolil ubytovať sa v maštali, kde mal svoje zvieratká. Jozef a Mária si ustlali na slame. V tú noc sa tam Márii narodilo dieťatko. Chlapčeka zabalila do plienok a s ..... si ho privinula k sebe. Potom ho položila do jasličiek, ktoré boli plné slamy pre zvieratká. To bola jediná postieľka pre bábätko, ktorá tam bola. V nej malé dieťatko spalo, zatiaľ čo jeho mamička odpočívala. Mária a Jozef boli ..... . Svojho novonarodeného chlapčeka veľmi ..... . Nebolo to však obyčajné dieťatko. Bol to Ježiš – Spasiteľ sveta. Prišiel na našu zem, aby nám ukázal, ako nás Pán Boh veľmi ..... . Opustil krásu a slávu neba a narodil sa v maštali kvôli nám.

Písmenková doplňovačka. Pastieri boli vonku a starali sa o svoje ovečky. Zrazu uvideli anjela. Povedal im, že v meste Betleheme sa narodil Ježiš. Potom sa zjavilo mnoho anjelov. Chválili Pána Boha za to, že na zem prišiel Ježiš, aby nás zachránil.

Čo povedal anjel pastierom?

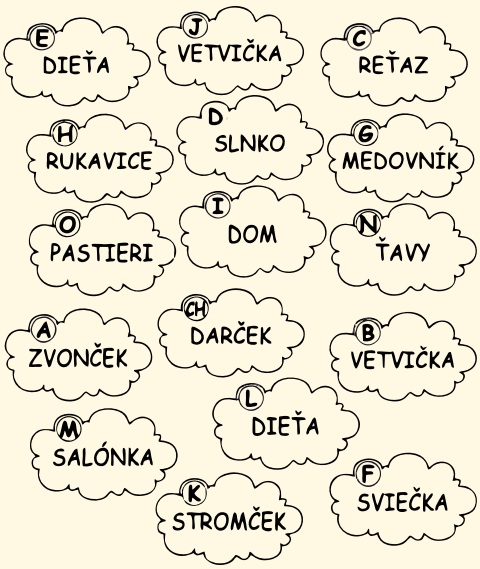

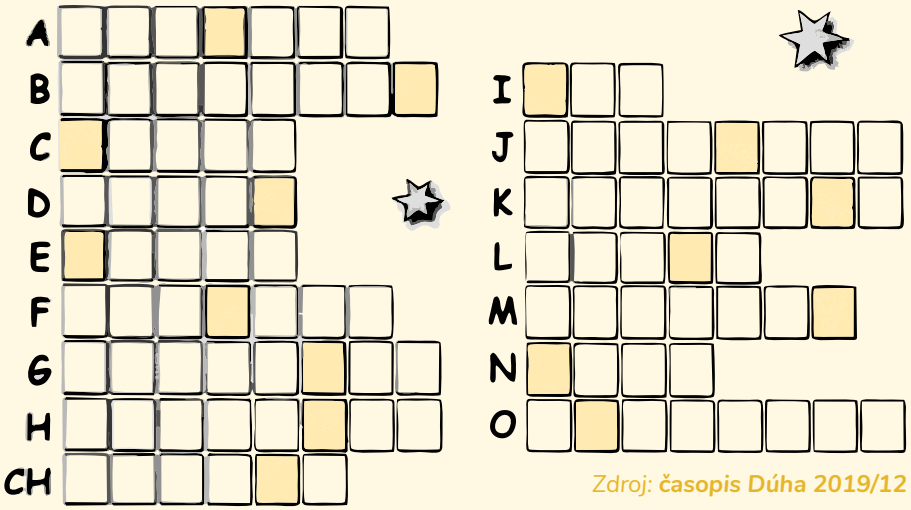

Zdroj: **časopis Dúha 2019/12**

Sem zapíš výsledok doplňovačky:

A B C D E F G H CH

I J K L M N O

PRE ŠIKOVNÉ RUKY

Teraz je čas využiť naše šikovné ručičky.

Spoločne so svojimi súrodencami, mamkou alebo ockom môžete vytvoriť takéto krásne ozdoby na stromček. Budete potrebovať: kartón, výkres, nožnice, lepidlo, motúzok, farbičky/farby, farebný papier.

Na **ozdobu č.1** si na kartón alebo výkres nakreslíme hviezdičky. Potom ich vystrihneme a následne si ich môžeme vyfarbiť. Keď ich budeme mať vyfarbené, tak podľa návodu na obrázku hviezdičky rozstrihneme. Jednu zhora a druhú zdola. Na jednej z nich si urobíme ešte dierku. Hviezdičky spojíme a do dierky navlečieme motúzok.

Ozdoba č.2 je o čosi jednoduchšia. Najprv si vystrihneme jednu väčšiu hviezdičku z kartónu. Z výkresu si vystrihneme menšiu hviezdičku a nalepíme ju na tú väčšiu. Teraz si môžeme našu ozdobu vyfarbiť. Nakoniec urobíme dierku a navlečieme motúzok.

(detskú stranu pripravili Mária a Evka Chalupkové)

Ozdoba č.1

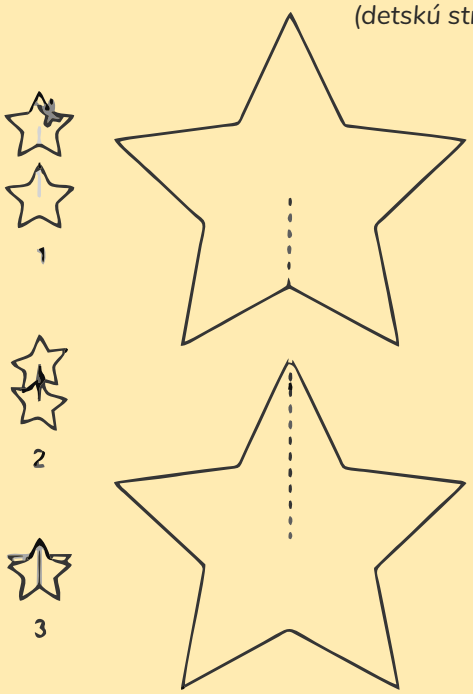

Ozdoba č.2

DIAKONIA

Diakonický domov Elim

V budove bývalého konviktu, teda študentského internátu na Baštovej ulici v Prešove, postupne vzniká nové zariadenie pre seniorov. Biskupský úrad Východného dištriktu zriadením diakonického domova s názvom Elim nadväzuje na dlhoročnú diakonickú tradíciu evanjelickej cirkvi.

Diakonia – služba blížnym má v Evanjelickej cirkvi augsburského vyznania na Slovensku dlhú tradíciu, ktorá však bola narušená v čase socializmu. Vo Východnom dištrikte, hlavne v posledných rokoch pociťujeme nedostatok stredísk, ktoré by poskytovali komplexné sociálne služby seniorom a občanom so zdravotným postihnutím.

Elim – miesto pokoja a oddychu

Zámer zrekonštruovať nevyužité a chátrajúce priestory na Baštovej ulici a zriadiť v nich zariadenie pre seniorov schválil dištriktuálny konvent už v roku 2012, no pre investície do iných, naliehavejších projektov sa realizácia začala až v marci 2020.

Diakonický domov dostal biblický názov Elim. Ide o starozmluvné miesto prameňov a oázy oddychu, načerpania nových síl na ceste do zasľúbenej krajiny. Aj diakonický domov chce byť miestom oddychu a načerpania fyzických síl pre ľudí, ktorí ich strácajú kvôli vysokému veku, či chorobe. Chce byť však aj miestom pre načerpanie duchovného povzbudenia a pokoja v jeseni života.

Špeciálna edícia tehál

V minulosti na stavbu konviktu na Baštovej ulici darovali evanjelici tehly, na ktoré dali vypáliť značku EV. Niekoľko tehál zakomponujeme viditeľne do stien diakonického zariadenia, aby pripomínali, že na stavbu sa poskladali naši predkovia. Kto by mal záujem o takúto pamätnú tehlu, môže ju získať za finančný príspevok na Elim – táto špeciálna edícia je však limitovaná, len do vyčerpania zásob.

Dar – polohovateľné postele a stolíky

Súčasťou prípravy na spustenie prevádzky zariadenia je aj jeho vybavenie potrebnými zdravotníckymi pomôckami. Preto sme s vďačnosťou prijali dar od nemeckého diakonického strediska Diakonissen – Mutterhause Cecilienstift z mesta Halberstadt, konkrétne 14 polohovateľných postelí a stolíkov. Po prevezení z Nemecka boli uložené v priestoroch Východného dištriktu na Jarkovej ulici. Momentálne sú k dispozícii na krátkodobý či dlhodobý prenájom pre rodiny, ktoré tieto pomôcky potrebujú v starostlivosti o svojich nemocných príbuzných. Staňte sa súčasťou projektu a podporte vznik diakonického domova zaslaním finančného príspevku na číslo účtu:

Bankové spojenie:
IBAN: SK83 0900 0000 0000 9629 3513
Variabilný symbol: 7777

Ďalšie informácie, fotografie a postup prác na diakonickom domove nájdete aj na internetových stránkach: www.vdecav.sk, www.ddeliem.sk.

Samuel Miško,
riaditeľ Biskupského úradu VD ECAV

Kronika | *Október - november 2020*

DÔLEŽITÉ DÁTUMY

Pokrstení

Lesana Turčoková - 17. okt
Viktória Palenčíková - 29. okt
Eduard Kuruc - 31. okt

Sobášení

Matúš Alexander Lavrík
a Veronika Vandžurová - 10. okt
Ján Matajzík a Lucia Ňachajová - 13. nov

Zosnulí

Štefan Vagaský, 68 r. - 4. okt
Dušan Lörinc, 68 r. - 15. okt
Jana Pavlíková r. Kekeľová, 43 r. - 21. okt
Anna Buryová r. Mrázová, 73 r. - 23. okt
Alžbeta Kuropčáková r. Harčárová, 91 r. - 29. okt
Margita Moyzesová, 100 r. - 30. okt
Šarlota Janotková r. Schwirianová, 93 r. - 31. okt
Anna Kačmárová r. Tipulová, 85 r. - 3. nov
Magdaléna Halagová r. Chovanová, 85 r. - 5. nov
Helena Macejová r. Šimková, 78 r. - 6. nov
Ing. Branislav Majerník, 49 r. - 10. nov
Dušan Pancurák, 70 r. - 23. nov
Mgr. Hana Mitaľová r. Majerníková, 67 r. - 22. nov
Ján Kačmarik, 66 r. - 22. nov
František Macej, 75 r. - 28. nov
Božena Liptáková r. Pivovarníková, 92 r. - 29. nov
Viera Košťáliková r. Derajová, 83 r. - 29. nov
Mária Halasová r. Hrivňáková, 78 r. - 30. nov
Ľuboslava Michalková r. Gešperová, 60r. - 28. nov

DARUJ KNIHU
DARUJ RADOSŤ

RADOSŤ DARUJETE HNEĎ 3-KRÁT

1. Spravíte **radosť** všetkým **deťom,** ktoré si v knižnici rady požičiavajú knihy.
2. **Obohatíte knižný fond** knižnice kresťanskou detskou literatúrou.
3. Pomôžete kúpou **kníhkupectvu Patmos.**

AKO TO PREBIEHA?

1. Knihu si zakúpite v **kníhkupectve Patmos**.
2. **Necháte** ju v kníhkupectve.
3. Po skončení zbierania sa knihy **odnesú do knižnice.**

95 KRAJSKÁ KNIŽNICA P. O. HVIEZDOSLAVA V PREŠOVE
Krajská knižnica P. O. Hviezdoslava v Prešove

Cirkevný zbor ECAV Prešov

AKCIA TRVÁ DO 31.1.2021

Rozhlasový prenos
Štedrý večer z Martina
24.12.2020
Rádio Regina o 16:04

kazateľ: Milan Kubík
liturgovia: Milan Kubík a Paulína Šofranková
kantorka: Slávka Danielová
piesne ES: 19, A 10, 5, 14, A 11, 60

Televizny prenos
Štedrý večer zo Senca
24.12.2020
TA3 o 17:00

kazateľ: Tibor Jančík
kantorka: Mária Neuszerová
piesne ES: 25, A 16, 11, 42, 60

Televizny prenos
1. sviatok vianočný z Obišoviec
25.12.2020
Dvojka o 10:00

kazateľ: Jaroslav Petro
kantorka: Zuzana Martonová
piesne ES: 42, 34, A 13, 54, 35, A 14, 592

Rozhlasový prenos
z Dudiniec
27.12.2020
Rádio Regina o 9:05

kazateľ: Michal Tekely
kantor: Michal Cmarko
piesne ES: 37, 55, 36, 53 a A16

ECAV